Общественно - политическая газета Алексеевского муниципального района Волгоградской области

ПРИХОПЕРЬЕ

Родной земли историю храня...

prihoper@gmail.com

Издается с 10 марта 1930 года

12+

№ 17 (12519) ВТОРНИК, 8 ФЕВРАЛЯ 2022 ГОДА ЦЕНА СВОБОДНАЯ

ВЕСТИ РЕГИОНА

СОХРАНЕНИЕ ПАМЯТНЫХ МЕСТ

20 памятных мест, связанных с событиями Великой Отечественной войны, восстановят в регионе в этом году в рамках реализации федеральной целевой программы «Увековечение памяти погибших при защите Отечества на 2019-2024 годы» — в настоящий момент идет конкурсный отбор заявок от муниципалитетов. Еще на 52 мемориалах начнутся работы по региональной программе, инициированной ветеранами и поддержанной губернатором Волгоградской области Андреем Бочаровым.

По информации регионального комитета государственной охраны объектов культурного наследия, общая сумма финансирования федеральной программы превысит 52,6 млн рублей. После определения мемориалов, которые будут обновлены, для каждого из них разработают проектно-сметную документацию. Ремонт памятников и благоустройство прилегающих к ним территорий начнется с наступлением устойчивой теплой погоды.

Напомним, федеральная целевая программа «Увековечение памяти погибших при защите Отечества» реализуется в регионе с 2019 года. За это время уже восстановлено 21 воинское захоронение в 12 городских округах и муниципальных районах, из них 16 мемориалов привели в порядок в 2021 году.

Воинские захоронения и мемориалы, посвященные Великой Отечественной войне, занимают особое место в историко-культурном наследии. В регионе из года в год ведется планомерная работа по сохранению памяти о защитниках Отечества. Силами Волгоградского областного научно-производственного центра по охране памятников истории и культуры и регионального комитета государственной охраны объектов культурного наследия ведется мониторинг состояния воинских захоронений.

Кроме того, важной составляющей этой работы стала региональная программа по благоустройству памятников, разработанная в рамках подготовки к празднованию 80-летия Сталинградской Победы. К настоящему моменту прием заявок из муниципалитетов завершен, специалисты сформировали перечень памятников, которым предстоит обновление. В их число вошли воинские захоронения и мемориалы в Алексеевском, Быковском, Даниловском, Дубовском, Жирновском, Иловлинском, Калачевском, Клетском, Котельниковском, Кумылженском, Ленинском, Николаевском, Октябрьском, Ольховском, Палласовском, Светлоярском, Серафимовичском, Среднеахтубинском, Суровикинском, Чернышковском, Урюпинском районах, а также в Волгограде и Волжском.

volgograd.ru

• Твои люди, село

Один раз и на всю трудовую жизнь

Именно так выбрал себе профессию житель ст.Алексеевской, ветеринарный врач, ветеран труда Николай Макарович Титов

О профессии ветеринарного врача он мечтал с раннего детства. Нравилось парню возиться с животными, ухаживать за ними, лечить по - своему. Поэтому после школы в Тамбовской области, юноша сразу же подал документы в Саратовский ветеринарный институт.

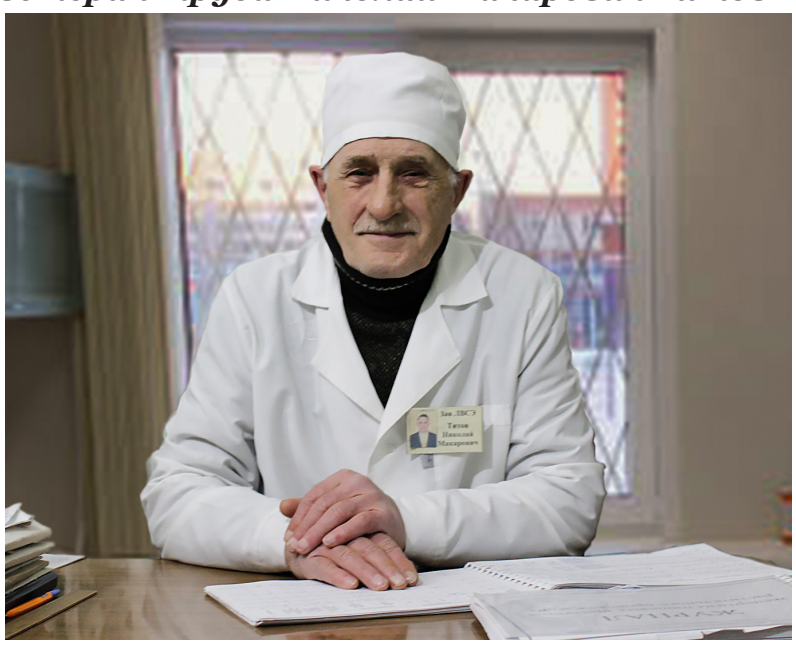

Студенческие годы пролетели быстро, здесь Николай Макарович встретил нашу ларинскую казачку, Светлану Васильевну, поженились. Когда в 1976 году пришла пора определяться с местом работы, решили молодые ехать на родину супруги, тем более, что в Алексеевском районе новоиспеченных специалистов ждали.

Первое место работы Н. М.Титова – главный ветеринарный врач колхоза «Ударник». В этом хозяйстве пришлось проходить первые практические университеты. Через три с половиной года пригласили на такую же должность, но в более крупный колхоз «Искра».

- Здесь, конечно, масштаб был иной, хозяйство огромное - 7 бригад и в каждой свое животноводство, - о производственных буднях того времени рассказывает Николай Макарович. – Если мне не изменяет память, в те годы наш район имел более 100 тысяч голов свиней и порядка 60 тысяч КРС, практически в каждом хозяйстве были свои птичники. За сохранность каждой головы спрос был самый строгий и в первую очередь с нас, ветеринарных работников. Трудились, не считаясь со временем, порой без праздников и выходных. К тому же, мы еще и частный сектор обслуживали. Старшее поколение, наверное, помнит, что считай в каждом дворе скотину держали: коровы, свиньи, овцы, козы, гуси, утки, индюки, куры…

Вскоре молодого, толкового парня назначили директором мясосовхоза «Алексеевский». Не особо рвался Николай Макарович в начальники, но сработал принцип, по которому «партия сказала надо, комсомол ответил есть». Через два года, окончательно убедившись в том, что это не его стихия, попросился отпустить и с радостью вернулся, в ставший для него родным, колхоз «Искра», которым руководил тогда легендарный председатель Александр Петрович Сигаев.

- Он был на редкость талантливый и мудрый руководитель, - Николай Макарович до сих пор вспоминает об этом человеке с особой теплотой и уважением. – Председатель умел и строго спросить, и на добрые слова, поощрения не скупился. Мы тоже старались его не подводить, ветслужба в колхозе, да и в районе, работала слаженно и эффективно. Специалисты подобрались толковые, а главное - беззаветно преданные своему делу.

Более четырнадцати лет Николай Макарович возглавлял ветеринарную службу колхоза, но когда встал вопрос о создании ветбаклаборатории, руководство приняло решение доверить этот ответственный участок именно ему. И отправился он в Москву на учебу. Получив после окончания соответствующих курсов квалификацию врача – эпизатолога, вернулся домой и с огромным желанием взялся за новое дело.

Без малого восемнадцать лет возглавлял он диагностический отдел и, надо сказать, весьма успешно. Под руководством Н.М.Титова был создан слаженный и высокопрофессиональный коллектив. Специалисты лаборатории не только помогали выявлять болезни у животных, они выполняли огромный объем профилактической работы. Но пришли иные времена, от огромного стада как в общественном, так и частном секторе, остались только воспоминания, значительно сократилась и ветеринарная служба.

Но такие профессионалы, как Николай Макарович Титов, практически никогда не остаются без дела. Сегодня он ветеринарный санитарный эксперт с квалификацией ветеринарного санитарного врача на рынке станицы Алексеевской. Этого импозантного, энергичного мужчину знают не только предприниматели, но и посетители рынка. В его ведении практически все продукты, которые продаются здесь. Должность не просто хлопотная, но и весьма ответственная. Зачастую приходится проявлять принципиальность и твердость, но конфликтные ситуации в этих случаях – редкость. Умеет он ладить с людьми, пошутит по - доброму, беззлобно и открыто для каждого найдет доброе, приветливое слово.

За свой многолетний, самоотверженный труд Николай Макарович награжден Почетной грамотой Министерства сельского хозяйства России, имеет Почетное звание ветерана труда федерального значения, медаль «За заслуги в области ветеринарии», ряд других областных и районных наград. Очередным признанием его заслуг в ветеринарии стало недавнее награждение Почетной грамотой Комитета ветеринарии Волгоградской области.

Высокие награды – лишнее свидетельство тому, что все эти годы Николай Макарович был беззаветно предан делу, которое выбрал один раз и на всю жизнь. Как признается сам, никогда не трудился ради наград, чинов и званий, просто искренне стремился выполнять свою работу так, чтобы не было стыдно смотреть людям в глаза, быть примером для своих подчиненных, не бояться трудностей. Эти житейские принципы помогли ему построить свою судьбу - открытую, честную и достойную.

Николай СТЕПЫГИН.

На снимке: **ветеринарный санитарный эксперт МУП «Алексеевский колхозный рынок», ветеран труда Н.М.Титов. Фото Елены ШИЛИНОЙ.**

ОДНИМ АБЗАЦЕМ

Стимулирующие меры

Более 2,8 тыс. работодателей волгоградского региона, на предприятиях и организациях которых трудятся порядка 243 тыс. человек, предусмотрели для своих сотрудников стимулирующие к прохождению вакцинации меры. По информации комитета по труду и занятости населения Волгоградской области, стимулирующие меры уже внедрили 2812 работодателей региона, при этом большинство из них предоставляют своим сотрудникам отгулы или дополнительные дни к отпуску. Кроме того, в 162-х организациях за прохождение вакцинации премируют, еще 152 работодателя применяют иные механизмы. Возможность предоставлять вакцинирующимся работникам дополнительный день отдыха, применять иные стимулирующие меры предусмотрена в рамках Трудового кодекса РФ. Установить соответствующие условия и порядок работодатели вправе с учетом своего финансово-экономического положения.

Историческое краеведение

С 20 по 21 января 2022 г. состоялась защита конкурсных исследовательских работ регионального этапа Всероссийского конкурса исследовательских краеведческих работ обучающихся «Отечество». Целью конкурса было воспитание патриотизма и гражданственности в детях и молодежи. Всего в региональном этапе конкурса приняло участие более 1700 конкурсантов. На защиту из 38 кандидатов, предоставивших работы, вышло 29 участников из Алексеевского, Калачевского, Михайловского, Октябрьского, Палласовского, Среднеахтубинского, Урюпинского, Фроловского районов и г. Волгограда. Ученица 8 класса МБОУ Усть-Бузулукской СШ Марина Рябова стала победителем в номинации «Историческое краеведение» в возрастной категории 9 – 13 лет. В данной номинации участники изучают историю родного края за все время, доступное по вещественным и документальным памятникам. В рамках этой тематики может вестись изучение малоизвестных исторических событий или процессов, выявление роли различных личностей и народных масс в этих событиях и процессах.

Мониторинг за январь

По информации отдела ЗАГС администрации Алексеевского муниципального района, за первый месяц 2022 года на территории нашего района родилось 11 детей. Смертность на этот раз ненамного превысила рождаемость, за истекший период сотрудниками отдела было составлено 12 актов. Также сотрудники ЗАГС в январе зарегистрировали 5 актов о заключении брака, а вот 3 пары решили расторгнуть свои отношения.

Елена ШИЛИНА.

СОЛНЦЕ
Восход: 07:34
Заход: 17:16
ФАЗА ЛУНЫ
Первая четверть, в полночь будет освещено 53%.

СЕГОДНЯ В НОМЕРЕ:

• **2 стр.: «Число волонтеров растет»;**
• **3 стр.: Тематическая страница «До 16-ти и старше»;**
• **4 стр.: «Инструмент обратной связи работает».**

Новости на нашем сайте **prihoper34.ru**

• Андрей Бочаров о развитии «Службы-122»: колл-центр и информационные технологии повышают оперативность и качество помощи людям.
• Регионы участвуют в обсуждении нового базового закона о местном самоуправлении.
• Алексеевцев приглашают в ряды мобилизационного резерва.

ПОГОДА
СРЕДА, 9 февраля: температура -1…+1, давление 747 мм, ветер Ю-З, 3-5 м/сек.
ЧЕТВЕРГ, 10 февраля: темп. -3…0, давление 755 мм, ветер С-В, 3-5 м/с.
rp5.ru

• Добровольчество

Число волонтеров растет

Наш регион вошел в число лидеров добровольческой активности в стране

Почти 13 тысяч волгоградских активистов присоединились к добровольческому движению в 2021 году — они вошли в команды восьми муниципальных волонтерских центров, открытых в рамках проекта «Социальная активность» нацпроекта «Образование». Пресс-служба областной администрации уточняет, на всероссийском портале Dobro.ru зарегистрированы 46 тысяч волонтеров и 1304 объединения волгоградского региона.

В Алексеевском районе добровольческое движение также широко представлено, как и во всем регионе. На базе МБУ «Молодежный центр» организована работа двух волонтерских отрядов: «Волонтеры Победы» (10 человек) и «Добрые сердца» (217 человек). Сам Молодежный центр входит в состав регионального ресурсного центра. В 2020 на базе Усть-Бузулукской школы был создан ресурсный центр школьного добровольчества, который объединил волонтеров со всех школ Алексеевского района.

В 2020 году Молодежным центром совместно с Алексеевским центром социального обслуживания на дому был создан волонтерский штаб, в рамках всероссийской акции «МыВместе» для помощи людей, попавших в трудную ситуацию из-за пандемии коронавирусной инфекции. За время существования штаба было осуществлено порядка двух десятков выездов к гражданам, находящимся на самоизоляции. Им были доставлены лекарства, продукты питания и прочие предметы первой необходимости.

За минувший год алексеевскими волонтерами было проведено более 55 мероприятий по уборке берегов рек, родников, лесов и более 30 акций по благоустройству мест захоронений солдат, погибших в годы Великой Отечественной войны. И это далеко не полный перечень добрых дел, проведенных волонтерами Алексеевского района.

По информации регионального комитета образования, науки и молодежной политики, в 2021-м активисты объединений провели свыше трех тысяч акций, реализовали 503 проекта. Ключевыми стали патриотическое, экологическое, социальное, инклюзивное направления; «серебряное» и школьное волонтерство, а также донорство, ЗОЖ, культура, медиа, здравоохранение.

Волгоградцы приняли участие в мероприятиях, посвященных Дню Победы, благотворительных инициативах «От сердца к сердцу», «Неделя добра», «Новый год в каждый дом», «Корзина радости». По итогам экологической акции «Вода России» приведены в порядок свыше 200 км береговой линии, собрано свыше 57 тонн мусора. Также 300 активистов помогали в проведении Всероссийской переписи населения, 250 волонтеров-доноров за 2021 год сдали более 100 литров крови и ее компонентов. Более двух тысяч молодых людей из Фроловского, Камышинского, Городищенского, Дубовского районов и Волгограда объединил проект «Открытый диалог: профилактика». Активисты внесли свой вклад в развитие творческой деятельности — КВН, «Студенческая Весна», фестиваль «Таврида-АРТ», а также оказывали адресную помощь ветеранам, пожилым людям и маломобильным жителям региона.

В 2021 году в Волгоградской области открыты 18 центров школьного добровольчества, 12 «серебряных» центров, центр инклюзивного волонтерства и региональный центр «Норма жизни», где студенты учатся оказывать помощь людям, перенесшим инсульт. Сформирован региональный корпус волонтеров в сфере медиа, а также создан центр обучения добровольцев в сфере благоустройства территорий.

Волгоградский регион — один из лидеров добровольческой активности в стране. Более 46 тысяч волонтеров и 1304 объединения Волгоградской области зарегистрированы сегодня на всероссийском портале Dobro.ru. Популяризации движения содействуют мероприятия проекта «Социальная активность» нацпроекта «Образование».

Наталия ГОЛУБЕВА.
Фото из архива Молодежного центра.

• Ветеринарная служба сообщает

Для профилактики опасного заболевания

В Волгоградской области организована прививочная кампания против ящура

Более 700 тысяч голов крупного и мелкого рогатого скота провакцинируют в 1 квартале 2022 года. Всего в этом году защиту от ящура получат более 2 млн голов животных. Благодаря эффективной профилактике на территории Волгоградской области случаи этого заболевания не фиксируются с 1985 года.

Как сообщает пресс-служба областной администрации, из-за ухудшения в соседнем Казахстане эпизоотической ситуации по ящуру, владельцам личных и фермерских хозяйств, руководителям предприятий волгоградского региона рекомендовано обратить особое внимание на соблюдение правил содержания парнокопытных животных, а также своевременно организовать иммунизацию — прививочная кампания-2022 для профилактики опасных болезней в Волгоградской области уже стартовала.

По информации регионального комитета ветеринарии, ежегодно от ящура прививают порядка 2 млн голов КРС и МРС, уже в 1 квартале 2022 года планируется обработать не менее 700 тысяч голов. Специалисты напоминают, что прививка бесплатна и доступна во всех подведомственных учреждениях.

Однако вакцинация не отменяет обязательное соблюдение других мер: приобретать корма необходимо только у надежных поставщиков из благополучных в санитарном плане территорий; регулярно обрабатывать места содержания скота; исключить допуск на территорию хозяйств посторонних лиц, завоз необработанного инвентаря. Не приобретать животных и продукцию животного происхождения в местах несанкционированной торговли без ветеринарных сопроводительных документов. Всех вновь приобретенных животных владельцы должны зарегистрировать, а перед вводом в стадо животное должно пройти карантин.

Напомним, ящур — инфекционная болезнь вирусной природы парнокопытных, особенно крупно-рогатого скора, а также овец и свиней. Болезнь наносит большой экономический ущерб. Из-за быстрого распространения болезни при заражении одной особи уничтожается все стадо.

Ящур опасен для человека! При несоблюдении определенных правил, в том числе личной гигиены, могут заболеть и люди. Основной путь инфицирования — через сырое молоко больных животных и продукты его переработки, а также — через мясо. У лиц, непосредственно контактирующих с больными животными, возможны: прямая передача инфекции (при доении, уходе, лечении, убое), воздушно-капельный путь заражения (при дыхании, кашле животных), а также через предметы, загрязненные их выделениями. От человека к человеку инфекция не передается.

Между заражением и проявлением клинических признаков может пройти от 1 до 7 суток, реже – до 21. При остром течении болезни – у КРС отмечаются ухудшение аппетита, вялая жвачка, повышенное слюноотделение. Затем повышение температуры тела, угнетение, отказ от корма, прекращение жвачки. На 2-3 день на внутренней поверхности губ, на языке и слизистой оболочке щек появляются афты, у некоторых животных – в межкопытцевой щели и на вымени. Через 12-24 часа стенки афт разрываются, образуются эрозии, в это время температура тела понижается до нормальной, наступает обильное слюнотечение. У телят ящур протекает в безафтозной форме с явлениями острого гастроэнтерита. Смерть взрослых животных наступает через 5-14 суток, молодняка - через 1-2 суток. У свиней отмечаются лихорадка, угнетение, ухудшение аппетита. На коже конечностей появляются красные болезненные припухлости, затем афты, которые, разрываясь, образуют эрозии. Заболевание конечностей сопровождается хромотой, иногда спаданием копытец. Чаще афты появляются на пятачке, сосках и редко на слизистой ротовой полости. У взрослых свиней ящур длится 8-25 дней, и в первые 2-3 дня болезнь вызывает гибель 60-80% животных.

Обо всех случаях выявления животных с подозрением на ящур (язвенные образования на поверхности тела, слизистых оболочках) необходимо незамедлительно информировать государственную ветеринарную службу.

Более подробную информацию о вакцинации животных жители Алексеевского района могут узнать, обратившись в ГБУ Волгоградской области «Алексеевская районная станция по борьбе с болезнями животных» по адресу: ст.Алексеевская, пер.Юбилейный, 7 или позвонив по тел. 8 (84446): 3-11-76, 3-10-82.

Наш корр.

• Господдержка

Алексеевские проекты прошли региональный отбор

Заявки на 2023 год в рамках реализации программы «Комплексное развитие сельских территорий» направлены в Минсельхоз России

Предложения от 16 муниципальных образований Волгоградской области, в том числе и от Алексеевского района, пройдут конкурсный отбор Министерства сельского хозяйства РФ. Как уточняет пресс-служба областной администрации, в случае положительного решения инициативы по развитию инфраструктуры будут реализованы в 2023 году.

Все заявки уже прошли региональный отбор — защита состоялась в комитете сельского хозяйства Волгоградской области. Эксперты проверили пакеты документов, оценили социальную значимость, ресурсную готовность к реализации и другие параметры. Проекты 16 муниципальных образований — Алексеевского, Старополтавского, Руднянского, Палласовского, Николаевского, Еланского, Урюпинского, Среднеахтубинского, Новониколаевского, Новоаннинского, Иловлинского, Чернышковского, Светлоярского, Кумылженского, Жирновского районов, а также городского округа города Михайловки — признаны победителями.

В рамках ведомственной целевой программы «Современный облик сельских территорий» предложено реализовать 64 мероприятия, включая возведение ФАПов и офиса врача общей практики; строительство и капремонт сельских школ и детских садов, домов культуры, спортивного зала, стадиона, бассейна, физкультурно-оздоровительного комплекса; прокладку и ремонт систем водоснабжения и водоотведения, сетей наружного освещения; расширение газораспределительной сети; приобретение автобусов; цифровизацию объектов и др. Из федерального и регионального бюджетов на эти цели планируют привлечь свыше 2 млрд рублей.

Как уточнили в районном отделе экономики и управления муниципальным имуществом, от Алексеевского района на получение государственной поддержки в 2023 году претендуют проекты комплексного развития Яминского и Шарашенского сельских поселений (в число планируемых мероприятий входят строительство Яминского ФАП и капитальный ремонт Дома культуры МБУК «Яминский КДК»; строительство сооружений водоснабжения, газораспределительных сетей, электрических сетей уличного освещения, развитие телекоммуникаций (в том числе возможность беспроводного подключения к сети «Интернет») в х. Шарашенском). В 2022 году в рамках программы «Комплексное развитие территорий» у нас в районе будет реализован один проект по ремонтно-восстановительным работам улично-дорожной сети в хуторе Яминском.

Пресс-служба областной администрации напомнила, что со старта федеральной программы в регионе выполнено более 360 мероприятий по благоустройству в 260 сельских поселениях, построено 17 значимых объектов социальной и коммунальной инфраструктуры. В 2022 году программа по благоустройству реализуется в Алексеевском, Быковском, Кумылженском, Николаевском, Новониколаевском, Ольховском, Среднеахтубинском, Урюпинском районах и городском округе Михайловка. Предстоит обустроить зоны отдыха, провести ремонтно-восстановительные работы улично-дорожной сети, построить тротуарные дорожки. Кроме того, в текущем году завершается строительство плавательного бассейна в Калаче-на-Дону и универсального спортивного зала в Октябрьском районе.

Комплексное развитие территорий — приоритет работы региональной власти, обозначенный в 2014 году губернатором Андреем Бочаровым. Обновление инфраструктуры шло сразу по нескольким региональным программам, а также с привлечением федеральных ресурсов. Такой подход дает синергетический эффект, способствует дальнейшему росту привлекательности сельских населенных пунктов, становится основой для новых инвестиционных проектов.

Наталия ГОЛУБЕВА.

• Профилактика

Специалисты оценят риски

В волгоградском регионе стартовали предпаводковые обследования территорий

Пресс-служба областной администрации сообщила, что до начала весеннего половодья специалисты оценят пропускную способность русел рек, риски возникновения негативного воздействия паводковых вод на населенные пункты, а также состояние гидротехнических сооружений на территории 13 паводкоопасных районов Волгоградской области. К счастью, Алексеевский район в это число не входит.

Обследования проводит межведомственная комиссия, в которую входят специалисты облкомприроды, областного комитета по обеспечению безопасности жизнедеятельности населения, представители ГУ МЧС России по Волгоградской области, регионального Ростехнадзора. Члены комиссии определяют места возможного образования заторов во время половодья, выявляют наличие источников потенциального загрязнения водных объектов, оценивают состояние подъездных путей к водным объектам.

В случае выявления в руслах рек естественных или искусственных препятствий, которые могут вызвать заторы, а также обнаружения на берегах опасных объектов – свалок, скотомогильников - способных в случае чрезвычайной ситуации негативно повлиять на экологическую ситуацию, органам местного самоуправления даются рекомендации по осуществлению мероприятий, направленных на сведение к минимуму риска затопления.

На особый контроль берутся гидротехнические сооружения, призванные обеспечивать безаварийный пропуск паводковых вод. Так, с 2014 года повышена эксплуатационная надежность 30 ранее бесхозных ВПС: проведен капитальный ремонт земляных плотин, водовыпусков, водосбросных и ледозащитных сооружений. Отремонтированные объекты ставятся на баланс муниципалитетов. В планах комитета до 2024 года произвести ремонт еще 17 гидротехнических сооружений. Восстановление одного из них – ГТС на пруду Шапошников в Верхнедобринском сельском поселении – завершится в течение 2022 года.

Напомним, волгоградский регион расположен в высокорискованной климатической зоне, что ставит перед органами власти сложные задачи по обеспечению безопасности жителей, объектов инфраструктуры и территорий. На регулярной основе проходят межведомственные учения, позволяющие отработать алгоритм действий при угрозе и возникновении ЧС, обновляется материально-техническая база специальных служб.

Наш корр.

ДО 16-ТИ И СТАРШЕ

Приветствую вас, дорогие друзья!

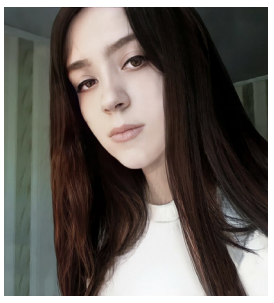

Несмотря на все нынешние сложности и уход многих на удаленную учебу или работу, в нашем районе происходит много интересных событий, о которых, конечно же, вы можете прочесть на страницах нашей газеты. Главное сейчас, беречь себя и свое здоровье, не забывать о средствах индивидуальной защиты – масках, перчатках, антисептиках. Соблюдайте осторожность на улице в связи с гололедом или таянием снега. Берегите себя и своих близких! Хочу также вновь напомнить, что редакция с нетерпением ждет ваших писем, которые можно присылать на нашу электронную почту prihoper@gmail.com.

• Вести из школ

Назад в прошлое

Ученики Усть-Бузулукской школы посетили музейную инсталляцию «Новый год в СССР»

С 1 сентября 2021 года в России стартовал масштабный проект – Пушкинская карта, который позволил школьникам и студентам посещать музеи, театры, выставки, филармонии и другие учреждения культуры за счет средств федерального бюджета.

В рамках проекта, 25 января, мы побывали в Алексеевском краеведческом музее на экскурсии «Новый год в СССР». Словно в машине времени мы отправились на 50 лет назад и с головой погрузились в атмосферу 70-х годов. Сколько здесь собрано «сокровищ»: елка, украшенная бумажными бусами, сделанными своими руками, серпантином и стеклянными игрушками; торшер в углу комнаты; на изящном круглом столике телефон с крутящимся диском; на полочке кассетный магнитофон, пластинки, много неповторимых и оригинальных открыток.

Экскурсовод Анна Геннадьевна рассказала нам о том, как встречали Новый год наши бабушки и дедушки, будучи детьми и как все с нетерпением ждали подарки. В те времена конфеты упаковывали в простые серые кулечки. А за самими сладостями ездили в Москву. Таких развлечений как у нас - компьютеров и сотовых телефонов - у детей того времени не было, да и телевизор считался диковинкой, его позволить могли себе единицы, и когда кто-то его покупал, то к ним в гости собирались все соседи, смотрели вместе единственный первый канал.

Благодаря экскурсии мы узнали, что знаменитую детскую песенку «В лесу родилась елочка» написала, тогда еще гувернантка, Раиса (впоследствии Кудашева) для мальчика Алеши Кудашева и его друзей. Песенка так всем понравилась, что со временем стала популярной не только у нас в стране, но и была переведена на многие языки мира. Рассказывали, что однажды Раиса Кудашева пришла в союз писателей в надежде получить писательский паек. Призналась честно, что писала только детские стихи. Ей отказали. «Нет, так нет, – сказала она. – Но, может быть, вы знаете песенку «В лесу родилась елочка?». Кудашевой выдали все по первому разряду.

Мы узнали много интересных фактов о том, как отмечали Новый год в СССР, и на собственном примере почувствовали, как здорово проходил этот праздник. Итогом экскурсии стало исполнение новогоднего стихотворения Надеждой Лукьянченко. Неожиданным сюрпризом также завершилось мероприятие: нам вручили небольшие сладкие подарки с теми названиями конфет, какие вручали детям в 70 – е годы.

Александра МЕДВЕДИЦКОВА, Надежда ЛУКЬЯНЧЕНКО, Анастасия ГРИГОРЬЕВА, ученицы 10-го класса.

Фото из архива МБОУ Усть-Бузулукской СШ.

• Спортивные достижения

Держим высокую планку

Юные спортсмены Алексеевской ДЮСШ вновь одержали победу

В конце января в г. Волгограде прошли учебно-тренировочные поединки по рукопашному бою среди юношей и девочек от 6 до 13 лет.

Честь нашего района представляли юные спортсмены и воспитанники Алексеевской ДЮСШ: Нарек Айвозян, Никита Кузнецов, Артем Орлов, Егор Сидоровнин, Валерия Рогожина, Иван Бондаренко (тренер-преподаватель по Е.В.Емельянов).

Как сообщила редакции заместитель директора по УВР МБУ ДО Алексеевская ДЮСШ А.В.Ставицкая, ребята достойно показали себя на соревнованиях, с равной конкуренцией коллектив наших юных спортсменов взял вторые и третьи места на соревнованиях. Вторые места заняли: 9-летний Нарек Айвозян в категории до 42 кг, 12-летний Артём Орлов категория до 39 кг, также 12-летняя Валерия Рогожина в категории до 50 кг. Третьи места получили 8-летний

Никита Кузнецов в категории до 60 кг, 13-летний Егор Сидоровнин в категории до 55 кг.

Администрация ДЮСШ от всей души хочет поздравить Евгения Владимировича Емельянова и его воспитанников с победой! Желаем им дальнейших успехов и больших свершений, которые будут радовать Алексеевский район!

Фото из архива УВР МБУ ДО Алексеевской ДЮСШ.

• Мир увлечений

Жить - значит делать и открывать новое

Немного о современных науках, как о полезных и увлекательных хобби не только для ребенка и подростка, но и для взрослого человека

Сегодня, 8 февраля, отмечают День Российской науки. Впервые его начали отмечать в 1999 году. Дата праздника имеет символическое значение. Она приурочена к образованию Российской академии наук императором Петром I 8 февраля 1724 года.

Какие же хобби, связанные с наукой, бывают? Научные виды хобби, это далеко не так скучно, как кажется большинству людей. Наука - это бескрайние просторы познания мира, тайн нашей жизни. Любая научная сфера, даже самая точная и требующая высокого интеллекта, а значит основанная на математическом мышлении человека, является захватывающей и открывающей новые грани нашего мира.

Астрономия - наиболее популярна среди детей и взрослых. Космос манит, интригует и волнует воображение людей с древних времен. Подходящим местом для первого знакомства со звездным небом станет загородная природа - вдали от освещения звезды выглядят ближе и ярче. Не менее увлекательным может стать создание звездного неба своими руками в комнате ребенка. И, конечно, мобильный планетарий - это то место, куда все дети с удовольствием сходили бы посмотреть на компьютерную модель небесной сферы.

Экология - наука, позволяющая познать все тайны современной природы. К этому хобби можно отнести любое занятие, заключающееся в исследовании природы. Экологи-любители организуются в группы и выезжают в интересные, с научной точки зрения, места на нашей планете. Интересно, что многие уникальные открытия в нашей истории делали именно ученые любители, оказавшиеся намного более наблюдательными, нежели их коллеги профессионалы. Преимуществ в таком роде деятельности также много: познакомиться с природой, со всеми ее прелестями, побывать во многих уголках мира, увидеть то, о чем большинство людей даже не подумали бы.

Археология - это историческая наука, которая занимается изучением жизни людей в прошлом по найденным орудиям производства и созданным с их помощью постройкам, оружию, ювелирным украшениям, посуде, монетам и прочим предметам обихода. Любительская археология в наши дни является очень популярным увлечением и способом активного проведения досуга. Частные коллекции по всему миру пополняются найденными археологами-любителями старинными вещами, необычной мебелью, редкими книгами и другими реликвиями, возможно спрятанными когда-то богачами от грабителей или пиратами в надежде воспользоваться сокровищами позже.

При выборе хобби следует прежде всего опираться на свои эмоции. Если при мысли об этом занятии в вашей душе зарождается интерес и есть желание узнать эту деятельность лучше, то, конечно, стоит попробовать, изучить. Возможно, на некоторые детали вы посмотрите с совсем новой для себя стороны и это окажется именно тем, что вы так долго искали.

• Конкурс: итоги

Подарки для елки

В декабре прошлого года на конкурс «Лучшая елочная игрушка» предоставили свои работы более 180 юных алексеевцев

Организаторы мероприятия - МБУ «Молодежный центр» и Отдел по делам молодежи администрации Алексеевского муниципального района - и предположить не могли, что количество поступивших работ окажется таким большим. Жюри не под силу было выделить победителей среди такого обилия различных интересных новогодних игрушек. Каждая из них была выполнена качественно, некоторые даже удивляли и вызывали неподдельный восторг. Конкурсной комиссией было принято решение о том, что каждый участник станет победителем и обязательно будет награжден грамотой за участие.

Работы конкурсантов можно было увидеть на центральной елке в ст. Алексеевской и в районном парке «Зеленый». Была представлена пара работ и в Алексеевской школе искусств, а также в МБУ «Молодежный центр» в ст. Усть-Бузулукской.

Организаторы конкурса выражают огромную благодарность всем детям и их родителям, которые с любовью создавали свои игрушки, украсили главную елку района на новогодние праздники. Отдельные слова благодарности учителям и воспитателям, которые также приняли участие и внесли свой вклад в создание великолепных игрушек.

Фото из архива МБУ «Молодежный центр».

• Улыбнись-ка!

• Учительница спрашивает:

- Как определить, что это за наука?

Ученик поднимает руку и отвечает:

- Имеет зеленый цвет или движется - это биология. Воняет - химия. Не работает - физика.

• Учительница говорит на уроке:

- Дети, а вы знаете, что в холоде все предметы сжимаются, а в тепле, наоборот, увеличиваются в размере? Кто может привести пример из жизни?

Маша тянет руку:

- Летние каникулы длятся дольше зимних!

• Два профессора отдыхают на скамеечке в парке. Один говорит:

- И все-таки человек - удивительно странное существо.

- Почему вы так думаете, коллега? - спрашивает собеседник.

- Достаточно сказать любому из них, что на небе 95674328769321 звезд, и он поверит. А стоит написать: «Осторожно! Окрашено!», и он обязательно проверит пальцем.

Материалы выпуска подготовила Елена ШИЛИНА.

• Информационные технологии

Инструмент обратной связи работает

С органами власти можно пообщаться в соцсетях и мессенджерах

Региональные и муниципальные органы власти, а также бюджетные учреждения Волгоградской области стали ближе к жителям региона. После их появления в социальных сетях задать вопрос и получить официальный ответ от ведомства стало возможно в удобном формате общения в мессенджерах.

Вести госпаблики и налаживать коммуникацию с жителями региона органам власти помогает АНО «Диалог» и Центр управления регионом (ЦУР) Волгоградской области. Сейчас уже практически все региональные комитеты, администрации городов и районов области, а также детсады, школы, больницы, библиотеки и другие бюджетные учреждения присутствуют в «Одноклассниках», «ВКонтакте», Instagram и Facebook.

Как отметил заместитель гендиректора «Диалог Регионы» Андрей Цепелев, больше всего российских госорганов и госорганизаций представлено в ВК – почти 40 тысяч пабликов (57%), в ОК – еще 14 тысяч (20%). По данным на январь 2022 года, в целом на страницы органов власти в соцсетях подписаны 55 млн пользователей.

Еще один формат работы госпабликов – чат-боты. С их помощью можно задать вопрос ведомствам через мессенджеры Telegram, Viber, сообщения «ВКонтакте», и там же получить ответ. В 2021 году чат-боты региональных администраций уже появились в 10 пилотных регионах. В скором времени такой чат-бот может заработать и в Волгоградской области.

– Госпаблики – это еще один инструмент обратной связи между властью и обществом, а также полезный ресурс для информирования населения о важных событиях в регионе. Благодаря их появлению соцсети приобрели статус социально значимых ресурсов, – рассказал руководитель ЦУР Волгоградской области Максим Баннов. – В настоящее время в социальных сетях создано уже около 1500 страниц госучреждений региона, что позволяет волгоградцам напрямую обратиться в профильные ведомства в формате общения в мессенджерах. Это гораздо удобнее и быстрее, чем направлять письменные обращения в госорганы. Последние, в свою очередь, благодаря госпабликам смогли увеличить оперативность реагирования на жалобы граждан.

Отметим, выстраивать коммуникацию между пользователями и органами власти в социальных сетях помогают АНО «Диалог» и ЦУР. По поручению Минцифры специалисты проводят обучение для администраторов пабликов, помогают оформлять страницы и продвигать их, а также работать с обращениями граждан. Кроме того, «Диалог» разработал свои рекомендации для госпабликов: страницы должны вестись живым и не бюрократическим языком, в них необходимо публиковать качественный новостной и визуальный контент, в том числе короткие видеоролики. Поощряется также проведение прямых трансляций чиновников.

Напомним, сообщить о какой-либо проблеме можно не только на официальных страницах органов власти, но также в любом открытом паблике в соцсети – обращение зафиксирует система «Инцидент Менеджмент», после чего сотрудники Центра управления регионом передадут его ответственному ведомству. Кроме того, связаться с представителями власти можно с помощью приложения «Госуслуги. Решаем вместе». Всего за 2021 год эти системы обратной связи обработали более 10 млн обращений по всей стране, почти 100 тысяч из которых – от жителей Волгоградской области. Среднее время первичного ответа составило 4 часа 31 минуту.

Наш корр. по сообщениям пресс-службы ЦУР.

• Календарные праздники

День российской науки

Ежегодно 8 февраля российское научное сообщество отмечает свой профессиональный праздник — День российской науки, учрежденный указом Президента РФ в 1999 году.

(28 января) 8 февраля 1724 года Указом правительствующего Сената по распоряжению Петра I в России была основана Академия наук. В 1925 году она была переименована в Академию наук СССР, а в 1991 году — в Российскую Академию наук.

Михаил Васильевич Ломоносов, Иван Петрович Павлов, Дмитрий Иванович Менделеев, Константин Эдуардович Циолковский, Петр Леонидович Капица, Лев Давидович Ландау, Игорь Васильевич Курчатов, Павел Сергеевич Александров, Сергей Павлович Королев, Андрей Дмитриевич Сахаров — вот только малая часть имен российских ученых, внесших вклад в мировую науку. Россия стала первой страной, где было разработано учение о биосфере, впервые в мире в космос запущен искусственный спутник Земли, введена в эксплуатацию первая в мире атомная станция.

Немало российских и советских ученых были отмечены Нобелевскими премиями. Первым из удостоенных, в 1904 году, стал академик Иван Павлов за работу по физиологии пищеварения, далее, в 1908 году, — Илья Мечников за труды по иммунитету, известный советский физик Петр Капица — в 1978 году за открытие явления сверхтекучести жидкого гелия. Последним российским лауреатом из ученых стал физик К.С. Новоселов, в 2010 году получивший Нобелевскую премию за новаторские эксперименты по исследованию двумерного материала графена.

Сегодня российские ученые продолжают славные традиции — развивают самые перспективные направления в науке, разрабатывают новейшие технологии, готовят учеников. Не удивительно, что и правительство страны уделяет особое внимание поддержке науки и развитию сектора научных разработок, в том числе и молодых исследователей. Ключевыми документами, обеспечивающими реализацию научно-технической политики, являются Стратегия научно-технологического развития до 2035 года, принятая в 2016 году, Национальный проект «Наука», утвержденный в сентябре 2018 года, государственная программа «Научно-технологическое развитие Российской Федерации на 2019-2030 годы», принятая в апреле 2019 года.

www.calend.ru.

• Звезды говорят

ГОРОСКОП НА ФЕВРАЛЬ

ОВЕН. Месяц будет удачен буквально во всех отношениях. На профессиональной стезе вырисовываются долгожданные победы и новые возможности. Энергетический потенциал необычайно высок, поэтому представители знака ощутят мощный прилив жизненной энергии, бодрости, целеустремленности и мотивации. Практически весь месяц Овны проведут на волне жизнелюбия, отменного настроения и отличного самочувствия.

ТЕЛЕЦ. Благоприятная астрологическая обстановка в первой половине месяца поддержит ваш интеллектуальный интерес к новым знаниям, а также усилит стремление расширить привычные границы повседневности. Представителей знака ждут необычные впечатления, интересные знакомства, неожиданные встречи и разные предложения. Середина февраля заставит поволноваться, зато в самом конце месяца многие трудности канут в небытие.

БЛИЗНЕЦЫ. Для представителей знака наступит жизнеутверждающая пора, наполненная мощными энергиями обновления. Многие успешно проявят себя в обучении или преподавании, сумеют достичь достойных результатов в научной деятельности. В течение всего месяца события могут развиваться очень непредсказуемо, требуя от вас оперативных реакций и решительных действий. Меж тем на финише месяца окружающая обстановка станет более определенной.

РАК. Звезды советуют вам поберечь себя и заняться вопросами здоровья, дабы избежать упадка энергии. Меж тем благоприятные космические воздействия помогут представителям знака разобраться с навалившимися проблемами и сложными вопросами без существенных потерь. При желании Ракам удастся достичь компромисса в трудных ситуациях и найти благоприятный жизненный маршрут, благодаря которому в вашей судьбе произойдут позитивные перемены.

ЛЕВ. Ваши врожденная изобретательность и высокий уровень креативности будут оценены по достоинству. Ожидаются перспективные предложения, в вашем окружении могут появиться заинтересованные спонсоры. Звезды советуют Львам-карьеристам сосредоточиться на текущих делах, укреплении деловых отношений и расширении полезных связей. Вам удастся заложить прочный фундамент для долговременного делового партнерства или совместной творческой деятельности.

ДЕВА. Целеустремленные представители знака вновь будут балансировать между личной жизнью и рабочими процессами. Сейчас во главе угла окажется укрепление взаимоотношений с прежними союзниками. Кроме того, на профессиональном горизонте могут появиться новые люди. Звезды предупреждают: нездоровый перфекционизм может сыграть злую шутку. Для страждущих серьезных романтических отношений наступают результативные времена.

ВЕСЫ. В грядущем месяце представители знака будут заняты всяческими домашними хлопотами и организационными вопросами. Многие инициативы и стремления Весов будут протекать необычайно гладко, без проволочек и проблем. К вашему мнению будут прислушиваться, окружающие начнут чаще с вами советоваться. Может произойти стремительный карьерный прорыв. Звезды советуют: четкая расстановка целей, планов и задач в начале февраля не помешает.

СКОРПИОН. Ключевая тенденция месяца для вас заключается в обретении новых связей и расширении круга знакомств. У представителей знака появятся новые друзья и единомышленники, а также могут активизироваться прежние контакты. Подобные события позволят взглянуть на текущую ситуацию под кардинально иным углом и подтолкнут вас к продуктивным действиям. Придется занять активную жизненную позицию, находя время для домашних дел и профессиональных задач.

СТРЕЛЕЦ. Практически весь месяц пройдет у представителей знака под знаменем активной деятельности и неугасаемого энтузиазма. Ожидаются перспективные предложения и интересные проекты. Не исключено, что активизируются старые дела, которые были заброшены или поставлены на паузу. И если в начале месяца событийная картина выглядит довольно хаотично, то ближе к третьей декаде окружающая суетность может породить ростки нового порядка в вашей судьбе.

КОЗЕРОГ. Для вас февраль станет крайне благоприятным периодом с точки зрения улучшения качества жизни. Это безупречный момент для укрепления материальной основы и проявления врожденной уникальности. Во второй половине февраля на первый план выйдут межличностные отношения. Чем бы вы ни занимались, вас ждет заслуженное уважение, а некоторые и вовсе обретут популярность.

ВОДОЛЕЙ. Представители знака будут в отменной физической форме и, как правило, в приподнятом настроении. Сейчас многое в вашей судьбе изменится в лучшую сторону, в том числе привычный жизненный ритм, организация быта. Не исключено, что в феврале давнишние планы, незаконченные дела и заброшенные мечты снова обретут актуальность. И большинству удастся реализовать задуманное, так как могут появиться необходимые для этого средства.

РЫБЫ. Ваша удачливость возрастет, вы существенно расширите круг общения. Большинство проблем, которые то и дело возникали на жизненном горизонте Рыб, наконец-то поддадутся окончательному урегулированию. Да, позитивные процессы не будут протекать стремительно, однако четкая тенденция к стабилизации имеется. Не перегружайте себя: очень вероятна хроническая усталость (особенно в начале месяца), граничащая с невероятными духовными открытиями.

Поздравляем

С днем рождения **Виктора Федоровича Сатарова (08.02).**

С днем рожденья поздравляем!
Здоровья крепкого желаем.
Друзей, достатка и успехов.
Веселья, радости и смеха!

Администрация ООО «КЛЮЧ-АГРО».

С днем рождения **Сергея Алексеевича Зоткина (09.02).**

Пусть быстро проблемы решаются,
Надежные люди почаще
встречаются,
Жизнелюбия, славы Вам и удачи,
Огромных доходов и денег
в придачу!

Администрация ООО «Дальний».

***По вопросам размещения рекламы обращайтесь по телефону:* 3-23-05, *эл.почта:* prihoper@gmail.com.**

Реклама

КУПЛЮ помещение от 150 кв.м или земельный участок от 1000 кв.м в ст.Алексеевской, ст.Усть-Бузулукской **для строительства магазина**.

Электронная почта: info33@inbox.ru
Тел.8.902.380.90.16.

УВАЖАЕМЫЕ АЛЕКСЕЕВЦЫ!
ПРОДОЛЖАЕТСЯ основная подписка
на газету
«Прихоперье»
на первое полугодие
2022 года
с получением
С 1 МАРТА.

ВСПОМНИМ

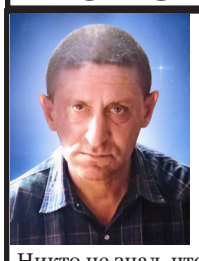

8 февраля исполнился 1 год, как нет нашего любимого сына, брата, мужа **Угодникова Михаила Александровича.**

Никто не знал, что так случится,
Что так внезапно ты уйдешь.
С потерей этой не смириться,
Но обратно не вернешь.

Жена, дети, внук, отец, родные.

Районный Совет ветеранов войны, труда, Вооруженных сил и правоохранительных органов выражает глубокие соболезнования родным и близким по поводу смерти **КОНДРАТЬЕВА ИГОРЯ ВАСИЛЬЕВИЧА.**

Общественно - политическая газета Алексеевского муниципального района Волгоградской области
ПРИХОПЕРЬЕ
Родной земли историю храня...
prihoper@gmail.com
Издается с 10 марта

УЧРЕДИТЕЛИ: Комитет по делам территориальных образований, внутренней и информационной политики Волгоградской области, Администрация Алексеевского муниципального района Волгоградской области, МБУ «Редакция газеты «Прихоперье».
ИЗДАТЕЛЬ: Комитет по делам территориальных образований, внутренней и информационной политики Волгоградской области (400001, Волгоград, ул. Рабоче-Крестьянская, 13).

Главный редактор - Л.А.СТЕПЫГИНА. Тел. 3-19-49
Выпуск № 17 (12519) от 8 февраля 2022 г.

• Мнения авторов публикаций не всегда отражают точку зрения редакции.
• Редакция принимает рекламу и объявления от предприятий, учреждений, организаций и частных лиц.
• Заявки на поздравления и объявления необходимо подавать заблаговременно за 8-10 дней до опубликования.
• Ответственность за содержащуюся в рекламе информацию несут рекламодатели.
• По вопросам доставки газеты «Прихоперье» обращайтесь в местные отделения связи, а также в районный узел связи.
• Редакция в переписку с читателями не вступает. Письма читателей не рецензируются и не возвращаются. Редакция печатает их по своему усмотрению.

ИНДЕКС 51044
ЦЕНА СВОБОДНАЯ

Газета отпечатана в МАУ «Новоаннинский РИК». Адрес: **403950, Волгоградская область, Новоаннинский район, г.Новоаннинский, пер. К.Либкнехта, 5 «а». Тел. 8(84447) 3-18-93**

АДРЕС РЕДАКЦИИ: 403241, Волгоградская область, Алексеевский район, ст.Алексеевская, пер.Советский, 29.
Сайт газеты: http://prihoper34.ru; e-mail: prihoper@gmail.com.
ТЕЛЕФОНЫ: Сельскохозяйственный отдел - **3-18-48**, отдел писем, общественно-политический отдел - **3-25-50**, отдел электронной информации - **3-16-86**, бухгалтерия, отдел рекламы - **3-23-05.**

Газета выходит по ВТОРНИКАМ, ЧЕТВЕРГАМ, СУББОТАМ.

Печать офсетная.
Объем 1п.л.
ТИРАЖ 2080
Заказ № 33

Газета зарегистрирована Управлением Федеральной службы по надзору в сфере связи, информационных технологий и массовых коммуникаций по Волгоградской области и Республике Калмыкия. Регистрационный номер ПИ № ТУ34-00807 от 18 апреля 2017 года.