Общественно - политическая газета Алексеевского муниципального района Волгоградской области

# ПРИХОПЕРЬЕ

Родной земли историю храня...

prihoper@gmail.com

16+

Издается с 10 марта 1930 года

90 лет

№ 109(12299) ЧЕТВЕРГ, 10 СЕНТЯБРЯ 2020 ГОДА ЦЕНА СВОБОДНАЯ

## ВЕСТИ РЕГИОНА

### ПОСТАВЛЕНЫ ДОПОЛНИТЕЛЬНЫЕ ЗАДАЧИ

Вопросы уборки овощей, а также задачи по организации ярмарочных площадок для реализации сельхозпродукции рассмотрены в минувший понедельник, 7 сентября, на оперативном совещании, которое провел губернатор Волгоградской области Андрей Бочаров.

В Волгоградской области продолжается уборочная кампания, активно идет сбор овощей. По предварительным данным, урожай ожидается хороший, стабильный, на уровне одного миллиона тонн. Овощная продукция, произведенная на территории Волгоградской области, заслуженно пользуется высоким спросом как на территории региона, так и за его пределами. Ее отличают безопасность, отменные потребительские и вкусовые качества.

В связи с тем, что с началом осени традиционно возрастает спрос на овощи, жители делают запасы и заготовки на зиму, серьезно увеличивается объем переработки в пищевой промышленности, глава региона поставил дополнительные задачи по организации сезонной торговли. Особое внимание уделено ярмаркам.

«В условиях объективных санитарно-эпидемиологических ограничений, связанных с предотвращением распространения коронавирусной инфекции, именно розничные рынки и ярмарки на открытом воздухе позволяют обеспечивать большую санитарно-эпидемиологическую безопасность. В этой связи, а также в целях поддержки сельхозтоваропроизводителей, представителей малого и среднего бизнеса Волгоградской области, мы ввели ряд мер поддержки при проведении ярмарочной торговли и готовы рассмотреть дополнительные предложения по снижению нагрузки», — подчеркнул Андрей Бочаров.

Так, в целях обеспечения жителей Волгоградской области качественной продукцией сельского хозяйства по доступным ценам, а также поддержки местных сельхозтоваропроизводителей губернатор поставил задачи профильным заместителям и ведомствам оперативно разработать и утвердить расширенный план-график проведения ярмарочной торговли сельхозпродукцией на территории всех муниципальных образований.

«Необходимо принять меры по расширению ярмарочной торговли сельхозпродукцией, при этом дополнительное внимание обратить на доступность и удобство торговых мест для покупателей и сельхозтоваропроизводителей. Совместно с Роспотребнадзором обеспечить на розничных рынках и ярмарках безусловное соблюдение всех норм и требований санитарно-эпидемиологической безопасности», — отметил Андрей Бочаров, также поручив довести информацию о местах и сроках проведения ярмарок до жителей и фермеров. Совместно с сельхозпроизводителями обеспечить на ярмарках необходимый ассортимент и разнообразие волгоградской продукции АПК.

**volgograd.ru**

• Нацпроект «Образование»

# Новый этап в развитии

***На минувшей неделе в Яминской школе состоялось торжественное открытие образовательного центра***

**Это уже второй центр «Точка роста» в Алексеевском районе. Не так давно на страницах нашей газеты мы публиковали большой материал, в котором рассказали о ходе работ, а также о том, что из себя будут представлять новые кабинеты в Яминской школе. И вот наконец наступил долгожданный момент: «Точка роста» полностью сдана в эксплуатацию и запущена в работу практически одновременно с началом нового учебного года.**

Долгожданный и волнительный момент.

Напомним, что в центре цифрового и гуманитарного образовательного профилей используется самое современное оборудование. Теперь мальчишки и девчонки из Яминской школы смогут обучаться по общеобразовательным и дополнительным программам. Под установку спецоборудования выделено два просторных кабинета, отремонтирована рекреация между ними. В одном кабинете ученики смогут заниматься формированием цифровых и гуманитарных компетенций, а другой предназначен для проектной деятельности. Обучение в центре проходит в трех предметных областях: информатика, технология и основы безопасности жизнедеятельности. Работа организуется по принципу сетевого взаимодействия. Это означает, что ребята из других, более маленьких хуторских школ могут на базе «Точки роста» получать новые знания.

На торжественную церемонию открытия прибыли глава Алексеевского муниципального района Игорь Михайлович Свинухов, глава Яминского сельского поселения Сергей Семенович Шипаев и глава Урюпинского муниципального района Александр Иванович Феронов. Директор школы Елена Николаевна Капшук сердечно поблагодарила представителей местной власти за активную помощь и поддержку, а также выразила надежду, что новый центр позволит подготовить компетентных и профессиональных специалистов, ведь «Точка роста» помогает каждому ребенку найти себя и развить креативные способности. Игорь Михайлович Свинухов подчеркнул, что развитие сферы образования является одним из приоритетных направлений районной власти, поэтому муниципалитет будет и дальше активно работать в данном направлении. И конечно же, глава Алексеевского района поздравил ребят и пожелал им успехов в учебе и новых достижений на поприще науки и творчества.

Ведущие праздника.

После того, как символичная красная ленточка была наконец-то перерезана, первыми в новые классы зашли почетные гости. Они оценили новое оборудование, среди которого есть инструменты для занятий технологией, 3-D-принтеры, шлемы виртуальной реальности, квадрокоптеры, тренажеры-манекены для оказания первой помощи, интерактивные комплексы, ноутбуки, шахматные столы и многое другое. Экскурсию лично провела Е.Н.Капшук, затем осмотреть «Точку роста» смогли уже сами ученики, педагоги и пришедшие на мероприятие родители.

Подобное событие является хорошим показателем того, что даже в условиях пандемии и множества ограничений жители Алексеевского района продолжают активную работу и делают все для того, чтобы наш район процветал и дальше. Сидеть на месте и ждать позитивных перемен – это не про нас с вами, в Алексеевском районе принято не говорить, а делать, и новая «Точка роста» в Яминской школе является отличным подтверждением данного факта.

**Иван СТЕПЫГИН.**
**Фото автора.**

УВАЖАЕМЫЕ АЛЕКСЕЕВЦЫ!

***Продолжается подписка на газету «Прихоперье» на второе полугодие 2020 года С ПОЛУЧЕНИЕМ С 1 ОКТЯБРЯ.***

Тем, кто предпочитает самостоятельно забирать газету «Прихоперье» непосредственно в здании редакции, мы предлагаем оформить АЛЬТЕРНАТИВНУЮ ПОДПИСКУ по цене ***100 рублей*** за три месяца.

**ПОДПИШИТЕСЬ, И «ПРИХОПЕРЬЕ» ОСТАНЕТСЯ С ВАМИ!**

## ОДНИМ АБЗАЦЕМ

### Продлили режим самоизоляции

Согласно изменениям в постановлении №179, которые внес губернатор Волгоградской области Андрей Бочаров, гражданам в возрасте 65 лет и старше рекомендовано соблюдать режим самоизоляции еще две недели – с 7 по 20 сентября 2020 года. Пожилым волгоградцам нужно оставаться дома или на даче и без необходимости не покидать место проживания. Документ опубликован на сайте областной администрации в четверг, 3 сентября. С этого дня изменения вступили в силу. Напомним, со 2 сентября в Волгоградской области отменили ряд ограничений. Однако в регионе продолжает действовать масочный режим – использовать индивидуальные средства защиты нужно в общественных местах и транспорте.

### Осталось меньше месяца

Уже 317 тысяч волгоградских семей получили государственные выплаты на детей по указу Президента РФ в июне и июле 2020 года на сумму, составляющую около 9 миллиардов рублей. Однако все еще остались семьи, которые не воспользовались правом на выплату на детей до 16 лет в связи с пандемией. В настоящее время специалисты УПФР в Алексеевском районе обзванивают жителей, проводят СМС-информирование с предложением подать заявление на данную меру поддержки. Родители, которые еще не обращались за получением выплаты, могут это сделать до 1 октября 2020 года с помощью Портала Госуслуг, а опекуны и попечители – в клиентских службах ПФР и офисах МФЦ. Следует поторопиться - времени до окончания приема заявлений осталось не так много!

### Статистика сообщает

В последнюю неделю августа в Волгоградской области поднялись в цене некоторые крупы, мясо и мясные продукты, а также хлеб и сахар. Помимо удорожания некоторых продуктов, в регионе наблюдался и спад цен на ряд товаров. Как сообщает пресс-служба Волгоградстата, гречка стала стоить на 1,05% больше – 75,3 рубля, пшено подорожало на 1,33% – до 48,76 рубля. Хлеб и хлебобулочные изделия из пшеничной муки 1-го и 2-го сортов выросли в цене на 1,01% – до 44,95 рубля. Также незначительно увеличился в цене сахар – на 1,03%, до 34,27 рубля. Свинина теперь обойдется волгоградцам дороже на 1,29% – в 284,14 рубля за килограмм. Дешевле стало мясо кур – на 1,06%. Теперь килограмм продукта обойдется в 117,93 рубля. За такой же вес вареной колбасы в магазинах в среднем просят на 1,17% меньше – 300,39 рубля. На 1,69% стало дешевле сливочное масло – до 581,22 рубля за килограмм. Пшеничная мука стала стоить на 1,08% меньше – 32,01 рубля.

**Людмила СТЕПЫГИНА.**

***Именинники дня:***

**10.09** - Анастасия, Антонина, Арина, Василий, Елена, Иван, Ирина, Николай, Павел.

**11.09** - Александр, Константин, Михаил, Роман.

***Полезные советы***

• Фарфоровая посуда будет красиво блестеть, если вымыть ее в воде с добавлением нашатырного спирта.

***Новости на нашем сайте*** **prihoper34.ru**

• В Волгограде появился уникальный памятник БК-31 на берегу реки.
• Всероссийский фестиваль «День Матери».
• Доктор Мясников перечислил вредные для здоровья традиции россиян.
• В Волгоградской области продолжается промежуточная кадастровая кампания.

**СОЛНЦЕ**
**Восход:** 06:40
**Заход:** 19:36
**ФАЗА ЛУНЫ**
Последняя четверть, в полночь будет освещено 46%.

**ПОГОДА**
**ПЯТНИЦА, 11 сентября:** температура +13...+23, давление 753 мм, ветер С-З, 3-6 м/сек.
**СУББОТА, 12 сентября:** темп. +10...+22, давление 759 мм, ветер С-З, 2-5 м/сек.
**rp5.ru**

• Вслед событию

# С уважением к истории

## *Три тысячи жителей волгоградского региона приняли участие в «Диктанте Победы»*

**3 сентября Волгоградская область присоединилась ко Всероссийской акции. В 15:00 по местному времени сотни жителей и гостей региона одновременно на 92 площадках приступили к выполнению тестовых заданий «Диктанта Победы».**

В рамках патриотической акции всем участникам нужно было ответить на 25 вопросов о событиях Великой Отечественной войны, пять из которых посвящены Сталинградской битве. В Алексеевском районе за выполнение заданий взялись 15 учителей и 40 учеников Алексеевской средней школы.

Как сообщила нам заместитель директора АСШ по воспитательной работе Елена Петровна Лихачева, все участники зарегистрировались на специальном сайте заранее, каждому был присвоен уникальный идентификационный номер, с помощью которого затем можно будет узнать свои результаты. Контрольно-измерительные материалы пришли за два часа до начала диктанта.

- Учитывая эпидемиологическую обстановку в регионе, мы предприняли все необходимые меры, - рассказывает Е.П.Лихачева. - Участники были распределены по разным аудиториям, в каждой было не более десяти человек.

В этом году задания были очень непростые, требовалось углубленное знание истории Великой Отечественной войны. Но мы уверены, что наши педагоги и школьники справились достойно.

Примечательно, что «Диктант Победы» объединил волгоградцев разных поколений - от кадетов и юнармейцев до ветеранов. Например, в областном центре одна из площадок была организована в Триумфальном зале музея-заповедника «Сталинградская битва», куда, помимо участников акции, были также приглашены представители ветеранского движения Волгограда.

Несмотря на то, что «Диктант Победы» мог написать любой желающий, большинство участников акции в регионе в этом году – школьники. Это не может не радовать.

Отметим, итоги областного этапа Всероссийской патриотической акции будут подведены в ближайшие несколько дней. Победители акции будут определяться на федеральном и региональном уровнях. По согласованию с Минпросвещения, высокие результаты планируется засчитывать при поступлении в вузы.

**Иван СТЕПЫГИН.**
**Фото из архива Алексеевской средней школы.**

• Акция

# В память о жертвах террора

## *Сотрудники и активисты МБУ «Молодежный центр» провели особое мероприятие*

**Навечно в памяти останется трагедия в городе Беслане, случившаяся шестнадцать лет назад и навсегда ставшая символом зверства и бесчеловечности. Ведомые эгоистичными помыслами, террористы взяли в заложники ни в чем неповинных детей. В отношении таких негодяев и им подобных неприменимо даже слово «трус», они намного хуже. 186 детей не вернулись домой после тех ужасных событий, всего же трагедия в Беслане унесла жизни 314 человек.**

Подобные события являются горьким напоминанием живущим о том, как важно сохранить хрупкий мир и жизни наших детей.

Третье сентября в нашей стране является памятной датой - Днем солидарности в борьбе с терроризмом. Навсегда останутся яркими воспоминания у тех, кто застал начало сентября в теперь уже далеком 2004-м году. В те дни все понимали, что каждая школа и каждый дом являются потенциальной мишенью для нелюдей, чьи мотивы не поддаются никакой логике и здравому смыслу.

Терроризм — жестокое преступление, в нашей стране за последние десятилетия произошло большое количество страшных террористических актов. Нельзя забывать и трагические события в городе Волгограде в 2014-м году. Акция «Нет терроризму!», которую провели активисты МБУ «Молодежный центр», призвана лишний раз напомнить о том, как важно держаться вместе перед угрозой, которая может настигнуть каждого из нас. Ученикам Усть-Бузулукской школы были вручены памятки, активисты ознакомили детей с правилами безопасности поведения при терактах, правилами безопасности на улице, в общественных местах, общественном транспорте.

Не забывайте Беслан и другие трагедии и делайте все для того, чтобы подобное никогда не повторялось на нашей земле.

**Иван СТЕПЫГИН.**
**Фото из архива МБУ «Молодежный центр».**

• 75-летию Великой Победы посвящается...

# Неизвестный парад

## *7 сентября 1945 года в Берлине состоялся первый и последний совместный парад советских, английских, американских и французских войск*

**Об историческом Параде Победы в Москве 24 июня 1945 года написаны тысячи статей и воспоминаний, создана обширная фотолетопись, сняты фильмы. Куда меньше известно о победном параде союзников в Берлине, идея проведения которого принадлежала Маршалу Советского Союза Г.К. Жукову. Председатель Совнаркома И.В.Сталин идею одобрил. Положительный ответ главнокомандующих американскими, английскими и французскими союзными оккупационными войсками пришел незамедлительно.**

По договоренности четыре главкома и должны были принимать Парад Победы в самом знаковом месте поверженного Берлина - в районе рейхстага и Бранденбургских ворот.

30 августа состоялось заседание союзной комендатуры для определения даты проведения парада. Председательствовал американский комендант генерал-майор Паркс, присутствовали союзные коменданты: от Советского Союза - генерал-полковник А.В.Горбатов, от Англии - генерал-майор Лайн, от Франции - бригадный генерал Бошен. Парад решили провести 7 сентября 1945 года, приурочив его к окончанию военных действий против Японии и, таким образом, завершению Второй мировой войны.

Все шло штатно до самого последнего момента. Но накануне оговоренной даты трое главкомов неожиданно сообщили, что не могут прибыть в Берлин. На праздничной трибуне их заменят находившиеся на месте генералы. Командующий Группой советских оккупационных войск в Германии маршал Г.К. Жуков немедленно проинформировал Москву. И.В. Сталин, выслушав его доклад, сказал:

- Они хотят принизить политическое значение парада войск стран антигитлеровской коалиции. Подождите, они еще не такие будут выкидывать фокусы. Не обращайте внимания на отказ союзников и принимайте парад сами, тем более что мы имеем на это прав больше, чем они.

В параде участвовали только сухопутные войска: военно-воздушные и военно-морские силы были слишком удалены от Берлина. От каждой страны - по тысяче человек: сводный полк и бронетанковое соединение. Как отмечал Жуков, с нашей стороны место в праздничном строю было доверено прежде всего воинам, от солдат до генералов, отличившимся при штурме Берлина и его главных очагов сопротивления - рейхстага и имперской канцелярии. Союзные войска были представлены военнослужащими, несущими службу в отведенных им секторах западной части города.

7 сентября, ровно в 11 часов по берлинскому времени, на площадь выехал открытый паккард. В нем - вытянувшийся в струнку, в парадном мундире и со всеми наградами Маршал Советского Союза Г.К.Жуков, которого встречали представители союзников и командующий парадом. В их сопровождении советский маршал объехал фронт построившихся частей. А затем, поднявшись на центральную трибуну, обратился к войскам с речью.

- Боевые друзья, соратники по оружию, солдаты, офицеры и генералы оккупационных войск США, Советского Союза, Соединенного Королевства и Французской Республики!

Сегодня в Берлине мы празднуем победу справедливости над черными силами агрессии на Дальнем Востоке. Через четыре месяца после безоговорочной капитуляции Германии разбитая наголову на морях и на суше признала себя побежденной и сложила оружие милитаристская Япония... Отныне человечество избавилось от угрозы немецкого нашествия на Западе и японского разбоя на Востоке...

**Маршал Георгий Константинович Жуков объезжает войска, 7 сентября 1945 года.**

Армии союзных государств окончательно уничтожили два очага мировой агрессии. Теперь нам предстоит закрепить победу организацией прочного, длительного и справедливого мира во всем мире между демократическими народами...

Пусть живет и процветает единство демократических народов, скрепленное кровью в боях на Западе и на Востоке! Да здравствует наша великая Победа!

Речь маршала Г.К. Жукова была переведена на английский и французский языки. После чего выступили союзные генералы Б. Робертсон, Д. Паттон и Мари-Пьер Кениг.

И генерал Эрик Нейрс скомандовал: «Марш!».

Открывать парад доверили сводному советскому полку во главе с командиром 902-го стрелкового полка, Героем Советского Союза, подполковником Г.М.Леневым. Кавалер многих орденов и медалей, участник Парада Победы в Москве, подполковник шел с саблей наголо в парадном мундире и белых перчатках. А за ним, с винтовками наперевес, шеренги пехотинцев - молодцеватых, подтянутых, браво «рубивших» шаг. Одобрительные возгласы сопровождали прохождение героев битвы за Берлин...

Русский оркестр смолк. Его сменили размеренный французский марш и колонна сводного полка 1-й свободной пехотной дивизии: солдаты «Сражающейся Франции», партизаны, альпийские стрелки. За ними - английская пехота, шагавшая рассыпным строем (принимавший парад маршал Жуков отмечал, что у англичан и французов не было должной подтянутости и воинственного вида, строевой шаг не отработан, равнение в рядах слабое, ранжир не соблюдался). А замыкал марш пехоты американский сводный полк 2-й воздушно-десантной дивизии во главе с полковником Р.Тукером, кавалером советского ордена Отечественной войны второй степени...

А вот порядок прохождения бронетехники был иным: британцы, французы, американцы - и наша замыкающая колонна.

Советские войска открывали и закрывали Парад Победы - самое убедительное напоминание о том, кто именно брал столицу Германии. А потом около 20 тысяч берлинцев, собравшихся на площади у Бранденбургских ворот, слушали государственный гимн Советского Союза. И за ним - гимны Франции, Великобритании, США. В тот светлый день казалось, что единение союзников никогда не будет забыто...

**Наш корр. (по материалам «Российской газеты»).**
**Фото: wikipedia.**

• Профилактика

# Образовательная программа для родителей

## *В Волгоградской области стартовал проект «Детство без опасности»*

**Что могут сделать родители ради безопасности своего ребенка? Стоит ли жизнь малыша экономии при покупке автокресла? Как правильно устанавливать детские удерживающие устройства в автомобиле? Ответы на эти и многие другие вопросы получат участники федеральной образовательной программы для родителей «Детство без опасности», стартовавшей в Волгоградской области. В минувшую пятницу, 4 сентября, в РИАЦ состоялась пресс-конференция с организаторами и партнерами проекта.**

Посвященный профилактике детского дорожно-транспортного травматизма проект «Детство без опасности» запущен в 2019 году и будет реализовываться до 2021-го на базе перинатальных центров и родильных домов. Программа охватит 100 городов России в 85 субъектах РФ. В течение трех лет ее организаторы будут проводить занятия с молодыми мамами и будущими родителями на тему установки в машинах и использовании сертифицированных детских автокресел, необходимости соблюдения «детского» режима вождения, а также обучать правилам перехода дороги с коляской.

Участники образовательной программы проводят тренинги на макетах мобильного оборудования, которое устанавливают в роддомах и показывают, как обеспечить правильную фиксацию малыша в детском удерживающем устройстве. После окончания каждого занятия всем участникам выдаются информационные брошюры и светоотражающие элементы для коляски, чтобы сделать ее заметной в темное время суток. Это крайне важно для профилактики детского травматизма.

Эксперты уверены, самые безопасные автокресла ECE R 44/04 и ECE 129 I-Size. При покупке у продавцов необходимо спрашивать сертификат соответствия, а при установке — четко соблюдать инструкцию. И еще одно важное правило: не стоит покупать кресло на вырост.

- Всем известно, что сегодня в России от последствий дорожно-транспортных происшествий погибает больше граждан, чем от несчастных случаев, пожаров и бытовых ситуаций,- продолжил пресс-конференцию начальник профильного отдела ГИБДД МВД по Волгоградской области Олег Черных. – За 8 месяцев текущего года на территории региона совершено 224 ДТП с детьми, не достигшими 16-летнего возраста. В них погибли 14 детей и 248 ребят получили травмы различной степени тяжести. При этом 11 детей из числа погибших являлись пассажирами. Анализ типичных и повторяющихся из года в год ДТП, жертвами которых становятся дети-пассажиры, показал, что зачастую к трагедии приводит пренебрежение взрослых элементарными правилами перевозки детей в автомобилях. Речь идет о превышении установленного скоростного режима, и о расположении транспортного средства на проезжей части. Отдельного внимания заслуживает использование детского удерживающего устройства. Зачастую автолюбители покупают кресла, не соответствующие установленным нормам – дешевые некачественные подделки. В 90% случаях при ДТП выясняется, что кресла были установлены неправильно. Поэтому мы признательны, что обучающий проект «Детство без опасности» зашел в наш регион.

С июня 2019 года тренинги по обучению молодых родителей использованию детских автокресел прошли в 30 регионах России, проведено 989 занятий, в ходе которых обучено порядка 3 тысяч молодых мам и пап. В 2020-м мероприятия программы охватят 35 регионов и еще 35 субъектов страны будут задействованы в 2021 году.

Как отметили организаторы встречи, молодые родители часто объясняют свой отказ от использования детских автокресел их высокой стоимостью. На это эксперты отвечают, что цены на такие устройства начинаются от 3000 рублей, при этом штраф за неиспользование их в автомобиле также равен 3000 рублей. А жизнь ребенка стоит ли такой экономии? Конечно, здоровье и жизнь любого человека бесценны, тем более, малыша. Об этом не устают напоминать участники программы «Детство без опасности».

**По материалам сетевого издания РИАЦ.**

## Выборы главы Большебабинского сельского поселения Алексеевского муниципального района 13 сентября 2020 г.

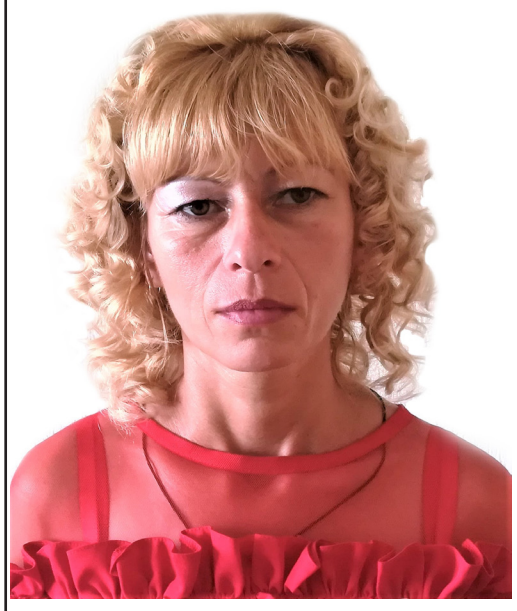

### Кандидат на должность главы Большебабинского сельского поселения Наталья Владимировна Вихлянцева

Родилась 26.06.1978 г. в х.Галушкинский Новоаннинского района Волгоградской области. В настоящий момент проживает в х.Павловский.

Образование среднее, окончила профессиональное ФГОУ СПО «Новоаннинский сельскохозяйственный колледж».

Немного о себе: у меня трое детей. Воспитываю их совсем одна, но как бы не было трудно, стараюсь быть оптимисткой, люблю жизнь! Приходилось работать на разных работах, награждалась грамотами от ОАО «Самолшенское» и др. Сейчас временно не работаю.

Выдвигая свою кандидатуру на должность главы Большебабинского поселения, хотелось бы сделать жизнь своих земляков как можно лучше, в частности:

- Организовать пожарные подъезды к водоемам;
- Приобрести трактор для чистки снега и противопожарной опашки;
- Разравнять дороги, вместо песка засыпать щебенкой;
- Добавить фонарей для освещения на улицах;
- Помочь людям (безработным) в трудоустройстве.

**Постараюсь после избрания главой свои обещания выполнить! Так как я сама здесь проживаю, пустых обещаний не люблю и никогда не даю.**

**Уважаемые жители Большебабинского сельского поселения! Прошу вас 13 сентября прийти на избирательные участки и сделать правильный выбор. Только вместе мы сможем решить наши насущные проблемы!**

Материал кандидата Н.В.Вихлянцевой публикуется на бесплатной основе согласно жеребьевки и ст.43 закона «О выборах в органы местного самоуправления Волгоградской области».

### Кандидат на должность главы Большебабинского сельского поселения Иван Геннадьевич Романов

Родился 21 мая 1971 года в х.Павловском. После окончания средней школы решил посвятить себя медицине – в 1991 году закончил Волжское медицинское училище и получил специальность фельдшера. После службы в армии вернулся в родные края и устроился работать в Ольховский ФАП, при необходимости по совместительству замещал фельдшеров в Павловском и Большебабинском фельдшерско-акушерских пунктах.

В 1995 году (после закрытия Ольховского ФАП) переквалифицировался и стал работником газовой службы. Пройдя необходимое обучение, пошел работать в местный колхоз слесарем газового оборудования. После 7 лет работы в этой должности, по совместительству стал исполнять обязанности лесника.

В 2005 году перешел работать в Алексеевское лесничество государственным инспектором по охране леса. В 2012 году получил профессиональное образование – закончил Арчединский лесной колледж. Весной текущего года был переведен на более ответственный пост – стал лесничим Алексеевского сельского участка СГБУ ВО «Алексеевское лесничество», где и трудится на данный момент.

Кандидатура И.Г.Романова выдвинута на выборы главы Большебабинского сельского поселения Алексеевским местным отделением партии «Единая Россия». Иван Геннадьевич является сторонником данной партии.

Уважаемые избиратели! Выдвигая свою кандидатуру на пост главы Большебабинского сельского поселения, собираюсь все свои силы, знания и опыт направить на решение социально-экономических вопросов жизнедеятельности поселения. Глубоко убежден, что у каждого руководителя муниципального образования есть две главные задачи: обеспечить жителей качественным местом работы и комфортным местом для отдыха. Не отношусь к числу тех, кто раздает красивые обещания направо и налево, но если что-то обещаю, то прилагаю максимум усилий к исполнению взятых обязательств.

**Так как всю свою жизнь проживаю на территории Большебабинского сельского поселения, то все наболевшие вопросы и проблемные точки наших хуторов знаю не со слов, а на собственном опыте. В курсе проблем с внутрипоселковыми дорогами и благоустройством мест отдыха (особенно пляжей), знаю о спорных вопросах дольщиков земельных паев с арендодателями и о низком уровне культурно-досуговой жизни наших хуторян.**

Для решения поставленных задач и устранения проблемных точек, считаю, в первую очередь необходимо навести порядок в работе местной администрации, а также наладить тесное сотрудничество и взаимодействие как с муниципальной властью, так и с местным сообществом. Планирую отстаивать те позиции социального развития сельской местности, которые позволят улучшить условия проживания нашего населения и удержать молодежь на своей малой родине. Приложу все силы, чтобы оправдать оказанное доверие!

**Хочу попросить избирателей – не быть равнодушными и проявить свою гражданскую активность. Призываю всех прийти 13 сентября 2020 года на избирательные участки и сделать свой выбор!**

Материал кандидата И.Г.Романова публикуется на бесплатной основе согласно жеребьевки и ст.43 закона «О выборах в органы местного самоуправления Волгоградской области».

• Вести АПК

# Основа под будущий урожай

***В южных районах Волгоградской области аграрии приступили к осеннему севу***

**Чтобы получить гарантированный урожай в 2021 году, регион должен занять озимыми культурами не менее 1,6 миллиона гектаров. Вопросы осенней кампании рассмотрены на совещании, которое в режиме видеоконференции провел заместитель губернатора – председатель комитета сельского хозяйства Волгоградской области Василий Иванов.**

«Озимые культуры, в особенности пшеница, являются основой валового сбора, который обеспечивается аграриями региона. Делая ставку на озимку, мы закладываем основу будущего урожая», — подчеркнул Василий Иванов.

Напомним, на выездном совещании совета по вопросам развития сельских территорий и АПК при губернаторе Волгоградской области было отмечено, что минимизировать риски, связанные с засухой, аграриям помогает увеличение площадей под озимыми и кукурузой на зерно. Именно эти культуры определяют валовое производство зерновых в области, обеспечивая 90% урожая. Сокращены посевы яровых ячменя и пшеницы, которые наиболее подвержены воздействию июньской засухи; расширена площадь, занятая выносливым просом. Все это позволяет Волгоградской области успешно выполнять задачи федерального центра по обеспечению продовольственной безопасности.

Своим опытом и знаниями поделились представители науки, органов управления АПК муниципальных районов, ведущие сельхозтоваропроизводители региона. Так, в АО «Аксайское» Октябрьского района тактику сева выбирают исходя из сложившейся ситуации с запасами влаги, прогнозируемой температуры. Напомним, что это хозяйство известно высокой культурой земледелия, показывает отличные результаты по производству зерна. Активно ведут работы в Калачевском районе — на полях ИП Штепо А.В. засеяно порядка 60% площадей. Специалисты хозяйства успешно выращивают зерновые даже при минимальных запасах влаги.

Также на совещании были рассмотрены вопросы обеспечения семенами — для осеннего сева заготовлено 103% от потребности, проведена подработка материала, подготовлена техника. Необходимое плодородие почв

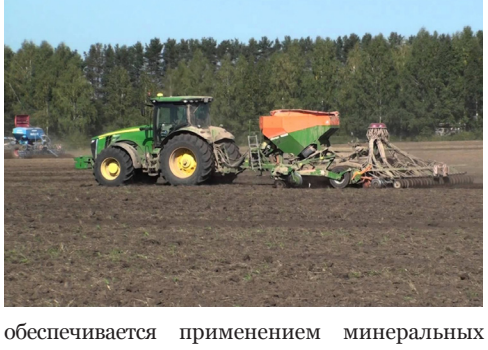

обеспечивается применением минеральных удобрений, что является залогом урожайности и качества зерна.

Стоит отметить, что одновременно с посевными работами в Волгоградской области завершают уборку — намолочено более 4,7 миллиона тонн зерновых.

**Наш корр.**

**Фото из свободных источников.**

## • Выборы - 2020

**СВЕДЕНИЯ**
**о поступлении средств в избирательные фонды кандидатов и расходовании этих средств**
(на основании данных публичного акционерного общества Сбербанк России)
Дополнительные выборы депутата Волгоградской областной Думы по Урюпинскому одномандатному избирательному округу № 1 13 сентября 2020 г.
**по состоянию на «03» сентября 2020 г.**

В рублях

| № п/п | Фамилия, имя и отчество кандидата | Поступило средств: всего | из них: от юридических лиц, внесших добровольные пожертвования на сумму более чем 25 тыс. руб. | | от граждан, внесших добровольные пожертвования на сумму более чем 20 тыс. руб. | | Израсходовано средств: всего | из них: по финансовой операции по расходованию средств на сумму более чем 50 тыс. руб. | | Возвращено средств (перечислено в доход бюджета): всего | в том числе: наименование юридического лица, инициалы и фамилия гражданина | сумма | основание возврата (перечисления в доход бюджета) |
|---|---|---|---|---|---|---|---|---|---|---|---|---|---|
| | | | сумма | наименование юридического лица | сумма | количество граждан | | дата операции | сумма | | | | |
| 1 | 2 | 3 | 4 | 5 | 6 | 7 | 8 | 9 | 10 | 11 | 12 | 13 | 14 |
| 1. | Бочков Василий Сергеевич | 0 | 0 | - | 0 | - | 0 | - | 0 | 0 | - | 0 | - |
| 2. | Глушко Валерий Иванович | 100 000,00 | 0 | - | 0 | - | 99 600,00 | - | 0 | 0 | - | 0 | - |
| 3. | Мастаченко Игорь Вадимович | 0 | 0 | - | 0 | - | 0 | - | 0 | 0 | - | 0 | - |
| 4. | Соколова Людмила Александровна | 37 420,00 | 0 | - | 0 | - | 37 420,00 | - | 0 | 0 | - | 0 | - |
| 5. | Феронов Александр Иванович | 200 000,00 | 200 000,00 | ООО «Агрокомпания Паритет» | 0 | - | 121 585,00 | 21.08.2020 | 77 635,00 | 0 | - | 0 | - |

**Председатель территориальной избирательной комиссии г. Урюпинска А.В. Мячина**
**03.09.2020 г.**

## • Статистика

# Первая цифровая

### *Всероссийская перепись населения: какой она будет?*

**В октябре 2020 года стартует первый этап Всероссийской переписи населения – начнется работа переписчиков в труднодоступных районах. Они первыми испытают эффективность новых цифровых технологий. Об этом сообщает пресс-служба Медиаофиса ВПН.**

Так, при обходе жилых помещений переписчики будут использовать отечественные электронные планшеты со специальным программным обеспечением. Устройства помогут оперативно фиксировать и обрабатывать информацию – стопки анкет и тяжелые сумки переписчиков уйдут в прошлое. По сравнению с бумажными переписными листами планшеты позволят значительно сократить время на внесение ответов, уменьшить число вероятных ошибок и, главное, — финансовые издержки на проведение переписи.

Производство планшетов запущено в июне 2020 года в Москве и Ивановской области. Всего для Всероссийской переписи населения изготовят 360 тысяч электронных устройств. Весит планшет менее 700 грамм. Встроенная батарея устройства обладает повышенной емкостью – 7 тыс. мАч. Переписчик также получит дополнительный внешний аккумулятор (10 тыс. мАч), который позволит ему интенсивно работать в течение нескольких дней. Планшет дополнительно оснащен аксессуарами: чехлом с карманом для внешнего аккумулятора, картой памяти, стилусом и др.

Первая партия планшетов должна поступить в сентябре 2020 года, она будет использоваться для переписи населения на труднодоступных территориях.

Все планшеты для переписи будут оснащены первой российской мобильной операционной системой «Аврора». Платформа позволяет исключить риски потерь и компрометации информации, которые возможны при использовании обычных смартфонов и мобильных устройств, рассчитанных на массового потребителя. Среди возможностей ОС «Аврора» можно выделить: контроль целостности файловой системы, защиту каналов связи, шифрование данных и выполнение любых задач для мобильных устройств.

Сегодня ОС «Аврора» уже применяется ФГУП «Почта России» для оказания дополнительных услуг населению, а также используется в таких компаниях, как РЖД, «Ростелеком» и других.

Все полученные с помощью планшетов «цифровые» данные будут передаваться по защищенным каналам в единую облачную систему Всероссийской переписи населения.

Создание специальной BI-платформы для сбора, обработки и хранения данных переписи – закономерное продолжение взятого Росстатом курса на всестороннюю цифровизацию статистики. Платформа позволяет специалистам Росстата наблюдать за всеми аспектами подготовки, проведения и подведения итогов переписи в режиме реального времени и в мельчайших деталях.

Для удобства вся информация сгруппирована в три модуля — в соответствии с этапами ведущейся работы.

В первом модуле аккумулируется массив данных, связанных с подготовкой к переписи. Актуализация списка адресов, подбор и обучение переписного персонала, выбор помещений для переписных участков, работоспособность оборудования, в том числе — планшетов. Вся эта информация наглядно представлена с детализацией до муниципального района.

Второй модуль — важнейший инструмент контроля за ходом сбора сведений о населении. Информация начнет собираться в апреле 2021 года – и с портала «Госуслуги», и с планшетов переписчиков. В несколько кликов можно будет наблюдать за динамикой поквартирного обхода, выполнением плана сдачи материалов и активностью участия населения в интернет-переписи. Фактически система позволяет заглянуть на любой счетный участок и дотянуться до каждого переписчика в любом уголке страны.

И, наконец, третий модуль — это визуализация процесса обработки уже собранных материалов переписи на региональном и федеральном уровне. Мониторинг кодирования, консолидации и загрузки данных в базу Росстата впервые будет максимально прозрачным и наглядным.

После систематизации данных и подведения окончательных итогов переписи в 2022 году полная статистическая информация о нашей стране, всех регионах, городах и поселениях станет доступна не только государственным органам, но и каждому жителю России. Публичная работа с данными будет организована на базе BI-платформы.

Одним из главных нововведений предстоящей переписи станет возможность самостоятельного заполнения жителями России электронного переписного листа на портале «Госуслуги». Как показывают исследования, многие россияне на фоне пандемии стали проявлять интерес к дистанционному варианту участия в переписи. О том, что появилась возможность переписаться в онлайн-режиме, уже знает чуть более 44% жителей страны. А среди молодежной аудитории 18-24 лет — 76%. Такие данные показал всероссийский телефонный опрос ВЦИОМ, проведенный 22-23 августа 2020 года. В нем приняли участие 1600 россиян в 80 субъектах РФ.

Росстат также предлагает регионам помимо федерального портала «Госуслуги» создавать возможность для онлайн-переписи на местных интернет-ресурсах, связанных с обращением населения.

**Людмила СТЕПЫГИНА.**

## Поздравляем

Дорогую маму, бабушку **Тамару Филипповну Евреинову** из ст.Алексеевской поздравляем с 80-летним юбилеем.

Пусть в этот день забудутся
печали,
И солнце улыбнется пусть с утра,
И пожелает ласково лучами
На годы долгие добра.
Желаем счастья и здоровья,
Желаем бодрости и сил,
Чтоб каждый день
обычной жизни
Одну лишь радость
приносил.

**Дочь, внучка.**

С днем рождения **Ивана Васильевича Казьмина (11.09).**

В этот день мы Вам желаем
Счастья, радости, любви,
Чтоб печали не терзали,
Чтоб дела отлично шли.

**Администрация ООО «КЛЮЧ-АГРО».**

УВАЖАЕМЫЕ АЛЕКСЕЕВЦЫ!

***С 1 сентября стартовала ОСНОВНАЯ ПОДПИСКА на газету «Прихоперье» на первое полугодие 2021 года.***

**Зачем выписывать «районку»?**

1. **«ПРИХОПЕРЬЕ»** пишет о малой родине: вашем хуторе, станице, о вас, ваших родных и близких, соседях, о вашем коллективе. Это всегда интересно!

2. Районная газета реально помогает людям, ведь, согласно закону, по ее запросам компетентные лица, руководители и чиновники не только обязаны в установленные сроки дать исчерпывающий ответ, но и принять действенные меры.

3. **«ПРИХОПЕРЬЕ»** — незаменимый советчик и консультант, так как в газете по просьбам читателей печатаются разъяснения и ответы на вопросы по животрепещущим темам.

4. **«ПРИХОПЕРЬЕ»** - официальная газета в Алексеевском муниципальном районе, находящаяся в государственном реестре средств массовой информации, и все важные распоряжения, постановления и решения местной власти, касающиеся жизни каждого из нас, подлежат публикации в газете.

5. **«ПРИХОПЕРЬЕ»** — ваш рекламный агент, помощник в бизнесе. Доступные расценки обеспечивают обилие рекламы и объявлений — всегда можно сориентироваться в море купли-продажи и услуг, на рынке труда.

6. В **«ПРИХОПЕРЬЕ»** — простор для творчества общественных корреспондентов, поэтов и прозаиков, любителей фото.

7. В районной газете — программа российских телеканалов.

**ПОДПИШИТЕСЬ, И «ПРИХОПЕРЬЕ» ОСТАНЕТСЯ С ВАМИ!**

Общественно - политическая газета Алексеевского муниципального района Волгоградской области
ПРИХОПЕРЬЕ
Родной земли историю храня...
prihoper@gmail.com

**УЧРЕДИТЕЛИ:** Комитет по делам территориальных образований, внутренней и информационной политики Волгоградской области, Администрация Алексеевского муниципального района Волгоградской области, МБУ «Редакция газеты «Прихоперье».
**ИЗДАТЕЛЬ:** Комитет по делам территориальных образований, внутренней и информационной политики Волгоградской области (400001, Волгоград, ул. Рабоче-Крестьянская, 13).

**Главный редактор - Л.А.СТЕПЫГИНА. Тел. 3-19-49**
**Выпуск № 109 (12299) от 10 сентября 2020 г.**

• Мнения авторов публикаций не всегда отражают точку зрения редакции.
• Редакция принимает рекламу и объявления от предприятий, учреждений, организаций и частных лиц.
• Заявки на поздравления и объявления необходимо подавать заблаговременно за 8-10 дней до опубликования.
• Ответственность за содержащуюся в рекламе информацию несут рекламодатели.
• По вопросам доставки газеты «Прихоперье» обращайтесь в местные отделения связи, а также в районный узел связи.
• Редакция в переписку с читателями не вступает. Письма читателей не рецензируются и не возвращаются. Редакция печатает их по своему усмотрению.

**ИНДЕКС 51044**
**ЦЕНА СВОБОДНАЯ**

**Газета отпечатана в МАУ «Новоаннинский РИК».** Адрес: **г.Новоаннинский, пер. К.Либкнехта, 5 «а». Тел. 8(84447) 3-18-93**

**АДРЕС РЕДАКЦИИ: 403241, Волгоградская область, Алексеевский район, ст.Алексеевская, пер.Советский, 29.**
**Сайт газеты: http://prihoper34.ru; e-mail: prihoper@gmail.com.**
**ТЕЛЕФОНЫ:** Сельскохозяйственный отдел - **3-18-48**, отдел писем, общественно-политический отдел - **3-25-50**, отдел электронной информации - **3-16-86**, бухгалтерия, отдел рекламы - **3-23-05.**

**Газета выходит по ВТОРНИКАМ, ЧЕТВЕРГАМ, СУББОТАМ.**

Печать офсетная.
Объем 1п.л.
**ТИРАЖ 2064**
Заказ № 210

**Газета зарегистрирована Управлением Федеральной службы по надзору в сфере связи, информационных технологий и массовых коммуникаций по Волгоградской области и Республике Калмыкия. Регистрационный номер ПИ № ТУ34-00807 от 18 апреля 2017 года.**